

宮崎県感染症週報

宮崎県健康増進課感染症対策室・宮崎県衛生環境研究所

宮崎県第51週の発生動向

□ 今週のトピックス

・**梅毒** (全数報告の感染症) の報告が小林、日向(各1例)保健所管内からあった。県内の今年の累計報告数は23例で、1999年以降最も多い報告数となった。今年の年齢群別では20~30歳代が14例で全体の約6割を占める。

診断週による年別累計報告数の推移 (2009年~2019年*)

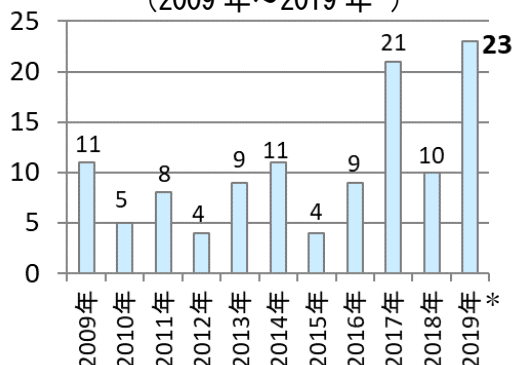

年齢群別割合 (2019年*、23例)

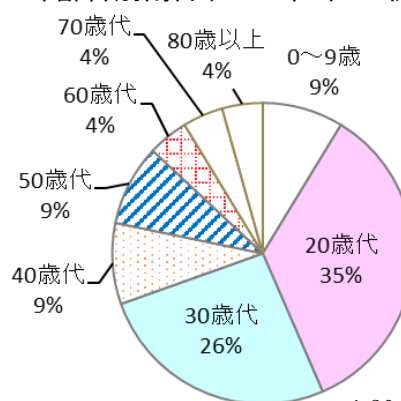

*2019年は51週まで

□ 全数報告の感染症 (51週までに新たに届出のあったもの)

- 1類感染症：報告なし。2類感染症：結核2例。3類感染症：腸管出血性大腸菌感染症1例。
4類感染症：つつが虫病7例。5類感染症：梅毒2例。

| | 疾患名 | 報告保健所 | 年齢群 | 性別 | 病型・類型 | 症状等 |
|----|-------------|-------|------|----|------------|-------------------------------|
| 2類 | 結核 | 宮崎市 | 80歳代 | 男 | 結核性心外膜炎 | 発熱、呼吸困難 |
| | | 都城 | 80歳代 | 男 | 肺結核 | 咳、痰 |
| 3類 | 腸管出血性大腸菌感染症 | 宮崎市 | 5~9歳 | 男 | — | 溶血性尿毒症症候群(HUS) O血清群不明(VT2) |
| 4類 | つつが虫病 | 宮崎市 | 70歳代 | 女 | — | 発熱、刺し口、リンパ節腫脹、発疹 |
| | | | 80歳代 | 男 | — | 発熱、刺し口、発疹 |
| | | 都城 | 60歳代 | 男 | — | 発熱、刺し口、リンパ節腫脹、発疹 |
| | | | 60歳代 | 女 | — | 頭痛、発熱、刺し口、発疹 |
| | | 日南 | 70歳代 | 女 | — | 発熱 |
| | | 小林 | 70歳代 | 女 | — | 頭痛、発熱、刺し口、発疹 |
| 5類 | 梅毒 | 小林 | 70歳代 | 男 | 早期顕症梅毒(Ⅱ期) | 硬性下疳(口腔咽頭) |
| | | 日向 | 30歳代 | 男 | 早期顕症梅毒(Ⅰ期) | 硬性下疳(性器) |

□ 定点把握の対象となる5類感染症

・定点医療機関からの報告総数は1,808人(定点当たり39.8)で、前週比120%と増加した。なお、前週に比べ増加した主な疾患はインフルエンザとA群溶血性レンサ球菌咽頭炎で、減少した疾患は咽頭結膜熱であった。

★インフルエンザ・小児科定点からの報告★

【インフルエンザ】

報告数は1,132人(19.2)で、前週比130%と増加し、例年同時期の定点あたり平均値*(9.1)の約2.1倍である。延岡(27.6)、高千穂(23.5)、都城(22.1)保健所からの報告が多く、年齢群別では10歳未満が全体の約6割を占めた。

【A群溶血性レンサ球菌咽頭炎】

報告数は170人(4.7)で、前週比135%と増加し、例年同時期の定点あたり平均値*(2.7)の約1.7倍である。日南(10.0)、都城(7.8)、宮崎市(5.6)保健所からの報告が多く、年齢群別では3～6歳が全体の約半数を占めた。

* 過去5年間の当該週、前週、後週(計15週)の平均値

インフルエンザ 発生状況

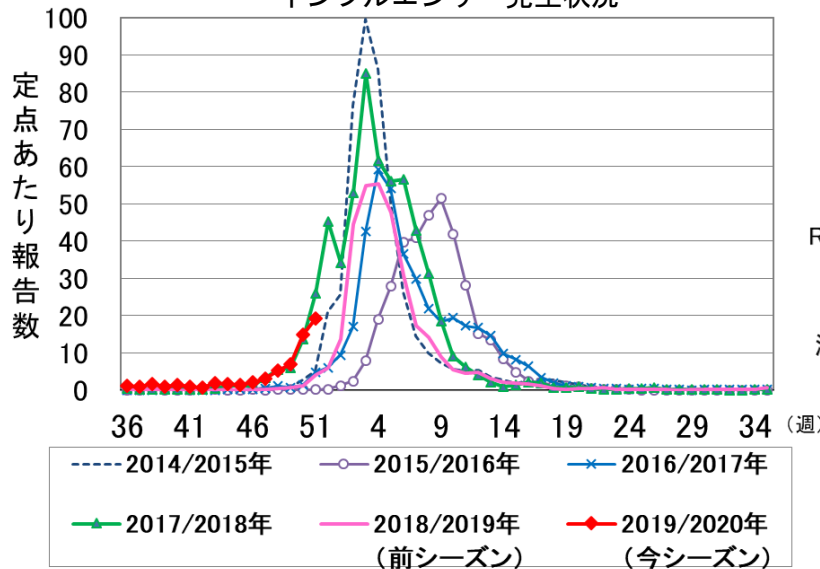

《前週との比較》

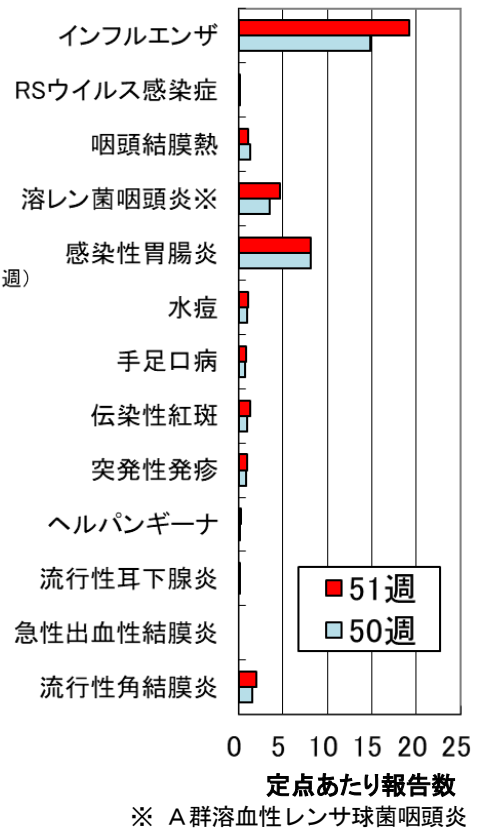

インフルエンザ 保健所別グラフ

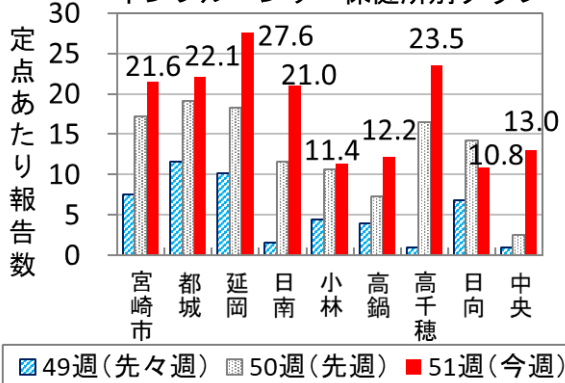

■ 49週(先々週) ■ 50週(先週) ■ 51週(今週)

A群溶血性レンサ球菌咽頭炎 発生状況

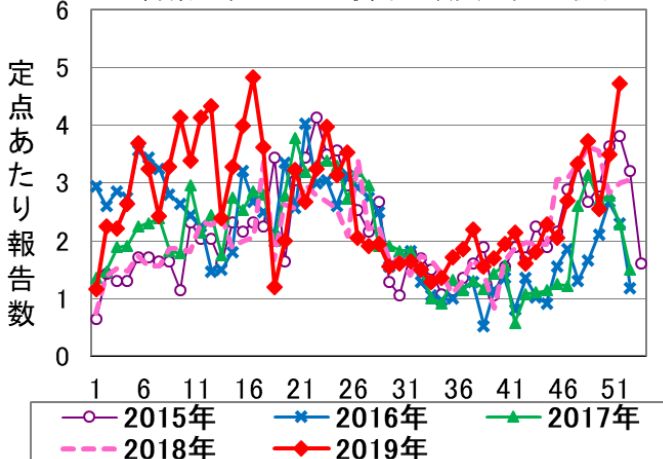

A群溶血性レンサ球菌咽頭炎 保健所別グラフ

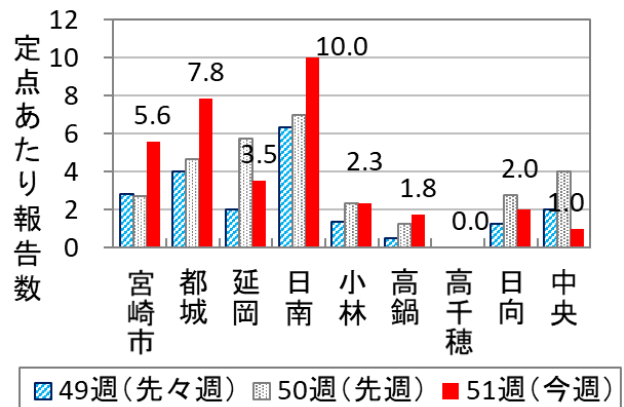

■ 49週(先々週) ■ 50週(先週) ■ 51週(今週)

★基幹定点からの報告★

○マイコプラズマ肺炎：宮崎市保健所から1例報告があり、0～4歳であった。

★保健所別 流行警報・注意報レベル基準値超過疾患★

| 保健所名 | 流行警報・注意報レベル基準値超過疾患 |
|------|---|
| 宮崎市 | インフルエンザ(21.6)、水痘(1.6)、伝染性紅斑(2.1) |
| 都城 | インフルエンザ(22.1)、水痘(1.2) |
| 延岡 | インフルエンザ(27.6)、水痘(1.3) |
| 日南 | インフルエンザ(21.0)、A群溶血性レンサ球菌咽頭炎(10.0)、水痘(1.0) |
| 小林 | インフルエンザ(11.4)、水痘(1.3) |
| 高鍋 | インフルエンザ(12.2) |
| 高千穂 | インフルエンザ(23.5) |
| 日向 | インフルエンザ(10.8)、伝染性紅斑(2.5) |
| 中央 | インフルエンザ(13.0) |

* 流行警報レベル開始基準値*

- ・A群溶血性レンサ球菌咽頭炎(8.0)
- ・伝染性紅斑(2.0)

* 流行注意報レベル基準値*

- ・インフルエンザ(10.0)
- ・水痘(1.0)

🇯🇵 全国 2019 年第 50 週の発生動向

□ 全数報告の感染症（全国第 50 週）

| | | | | | | |
|-------|-----------------|-------|-------------|------|-----------------|------|
| 1類感染症 | 報告なし | | | | | |
| 2類感染症 | 結核 | 313 例 | | | | |
| 3類感染症 | 細菌性赤痢 | 13 例 | 腸管出血性大腸菌感染症 | 31 例 | | |
| 4類感染症 | E型肝炎 | 11 例 | A型肝炎 | 2 例 | 重症熱性血小板減少症候群 | 1 例 |
| | つつが虫病 | 49 例 | デング熱 | 5 例 | 日本紅斑熱 | 1 例 |
| | レジオネラ症 | 29 例 | | | | |
| 5類感染症 | アメーバ赤痢 | 8 例 | ウイルス性肝炎 | 4 例 | カルバペネム耐性腸内細菌感染症 | 29 例 |
| | 急性弛緩性麻痺 | 2 例 | 急性脳炎 | 20 例 | クロイツフェルト・ヤコブ病 | 3 例 |
| | 劇症型溶血性レンサ球菌感染症 | 17 例 | 後天性免疫不全症候群 | 14 例 | ジアルジア症 | 2 例 |
| | 侵襲性肺炎球菌感染症 | 61 例 | 水痘（入院例） | 7 例 | 梅毒 | 71 例 |
| | 百日咳 | 167 例 | 風しん | 5 例 | 麻しん | 1 例 |
| | 薬剤耐性アシネトバクター感染症 | 1 例 | | | | |

□ 定点把握の対象となる5類感染症

定点医療機関当たりの患者報告総数は前週比 130%と増加した。なお、前週と比較して増加した主な疾患はインフルエンザと感染性胃腸炎で、減少した主な疾患は手足口病とヘルパンギーナであった。

インフルエンザの報告数は 77,425 人(15.6)で前週比 164%と増加し、例年同時期の定点当たり平均値*(5.4)の約 2.9 倍である。山口県(31.9)、北海道(29.8)、宮城県(26.7)からの報告が多く、年齢群別では 10 歳未満が全体の約半数を占めている。

感染性胃腸炎の報告数は 20,886 人(6.6)で前週比 111%と増加したが、例年同時期の定点当たり平均値*(11.5)の約 0.6 倍である。熊本県(15.3)、福井県(12.2)、富山県(12.1)からの報告が多く、年齢群別では 1～4 歳が全体の約半数を占めている。

* 過去 5 年間の当該週、前週後週（計 15 週）の平均値

| 疾病名 | | 第50週 | 第51週 | 宮崎市 | 都城 | 延岡 | 日南 | 小林 | 高鍋 | 高千穂 | 日向 | 中央 |
|--------------------|------|-------|-------|-------|-------|-------|-------|-------|-------|-------|-------|-------|
| インフルエンザ | 報告数 | 873 | 1132 | 345 | 221 | 193 | 105 | 57 | 73 | 47 | 65 | 26 |
| | 定点当り | 14.80 | 19.19 | 21.56 | 22.10 | 27.57 | 21.00 | 11.40 | 12.17 | 23.50 | 10.83 | 13.00 |
| RSウイルス 感染症 | 報告数 | 7 | 6 | | 2 | 1 | | 3 | | | | |
| | 定点当り | 0.19 | 0.17 | 0.00 | 0.33 | 0.25 | 0.00 | 1.00 | 0.00 | 0.00 | 0.00 | 0.00 |
| 咽頭結膜熱 | 報告数 | 49 | 38 | 10 | 15 | 5 | | 1 | 4 | | 3 | |
| | 定点当り | 1.36 | 1.06 | 1.00 | 2.50 | 1.25 | 0.00 | 0.33 | 1.00 | 0.00 | 0.75 | 0.00 |
| A群溶血性 レンサ球菌咽頭炎 | 報告数 | 126 | 170 | 56 | 47 | 14 | 30 | 7 | 7 | | 8 | 1 |
| | 定点当り | 3.50 | 4.72 | 5.60 | 7.83 | 3.50 | 10.00 | 2.33 | 1.75 | 0.00 | 2.00 | 1.00 |
| 感染性胃腸炎 | 報告数 | 294 | 293 | 35 | 102 | 10 | 27 | 49 | 15 | 2 | 35 | 18 |
| | 定点当り | 8.17 | 8.14 | 3.50 | 17.00 | 2.50 | 9.00 | 16.33 | 3.75 | 2.00 | 8.75 | 18.00 |
| 水痘 | 報告数 | 33 | 38 | 16 | 7 | 5 | 3 | 4 | 1 | | 2 | |
| | 定点当り | 0.92 | 1.06 | 1.60 | 1.17 | 1.25 | 1.00 | 1.33 | 0.25 | 0.00 | 0.50 | 0.00 |
| 手足口病 | 報告数 | 27 | 29 | 13 | 2 | 9 | | 1 | 3 | | 1 | |
| | 定点当り | 0.75 | 0.81 | 1.30 | 0.33 | 2.25 | 0.00 | 0.33 | 0.75 | 0.00 | 0.25 | 0.00 |
| 伝染性紅斑 | 報告数 | 36 | 47 | 21 | 10 | 2 | | 2 | 1 | | 10 | 1 |
| | 定点当り | 1.00 | 1.31 | 2.10 | 1.67 | 0.50 | 0.00 | 0.67 | 0.25 | 0.00 | 2.50 | 1.00 |
| 突発性発しん | 報告数 | 31 | 33 | 8 | 9 | 5 | 2 | 2 | 1 | | 5 | 1 |
| | 定点当り | 0.86 | 0.92 | 0.80 | 1.50 | 1.25 | 0.67 | 0.67 | 0.25 | 0.00 | 1.25 | 1.00 |
| ヘルパンギーナ | 報告数 | 1 | 8 | | | 6 | | 1 | | | 1 | |
| | 定点当り | 0.03 | 0.22 | 0.00 | 0.00 | 1.50 | 0.00 | 0.33 | 0.00 | 0.00 | 0.25 | 0.00 |
| 流行性耳下腺炎 | 報告数 | 3 | 1 | 1 | | | | | | | | |
| | 定点当り | 0.08 | 0.03 | 0.10 | 0.00 | 0.00 | 0.00 | 0.00 | 0.00 | 0.00 | 0.00 | 0.00 |
| 急性出血性結膜炎 | 報告数 | | | | | | | | | | | |
| | 定点当り | 0.00 | 0.00 | 0.00 | 0.00 | 0.00 | | | | | | |
| 流行性角結膜炎 | 報告数 | 9 | 12 | 9 | 1 | 2 | | | | | | |
| | 定点当り | 1.50 | 2.00 | 3.00 | 0.50 | 2.00 | | | | | | |
| 細菌性髄膜炎 | 報告数 | | | | | | | | | | | |
| | 定点当り | 0.00 | 0.00 | 0.00 | 0.00 | 0.00 | 0.00 | 0.00 | 0.00 | | 0.00 | |
| 無菌性髄膜炎 | 報告数 | | | | | | | | | | | |
| | 定点当り | 0.00 | 0.00 | 0.00 | 0.00 | 0.00 | 0.00 | 0.00 | 0.00 | | 0.00 | |
| マイコプラズマ 肺炎 | 報告数 | | 1 | 1 | | | | | | | | |
| | 定点当り | 0.00 | 0.14 | 1.00 | 0.00 | 0.00 | 0.00 | 0.00 | 0.00 | | 0.00 | |
| クラミジア肺炎 | 報告数 | | | | | | | | | | | |
| | 定点当り | 0.00 | 0.00 | 0.00 | 0.00 | 0.00 | 0.00 | 0.00 | 0.00 | | 0.00 | |
| 感染性胃腸炎 (ロタウイルス) | 報告数 | | | | | | | | | | | |
| | 定点当り | 0.00 | 0.00 | 0.00 | 0.00 | 0.00 | 0.00 | 0.00 | 0.00 | | 0.00 | |

インフルエンザ定点:59、小児科定点:36(インフルエンザ定点を兼ねる)、眼科定点:6、基幹定点:7

●全数把握対象疾患累積報告数(2019年第1週～51週)

| | | | | |
|-------|----------------|---------|-----------------|--------|
| 2類感染症 | 結核 | 191例(2) | | |
| 3類感染症 | 腸管出血性大腸菌感染症 | 42例(1) | 腸チフス | 1例 |
| 4類感染症 | E型肝炎 | 1例 | A型肝炎 | 3例 |
| | チクングニア熱 | 1例 | つつが虫病 | 38例(7) |
| | 日本紅斑熱 | 8例 | レジオネラ症 | 8例 |
| 5類感染症 | アメーバ赤痢 | 4例 | ウイルス性肝炎 | 4例 |
| | 急性弛緩性麻痺 | 1例 | 急性脳炎 | 4例 |
| | クロイツフェルト・ヤコブ病 | 1例 | 劇症型溶血性レンサ球菌感染症 | 11例 |
| | 侵襲性インフルエンザ菌感染症 | 1例 | 侵襲性肺炎球菌感染症 | 11例 |
| | 梅毒 | 23例(2) | 播種性クリプトコックス症 | 2例 |
| | 百日咳 | 304例 | 風しん | 2例 |
| | | | カルバペネム耐性腸内細菌感染症 | 13例 |
| | | | クリプトスポリジウム症 | 1例 |
| | | | 後天性免疫不全症候群 | 5例 |
| | | | 水痘(入院例) | 1例 |
| | | | 破傷風 | 2例 |
| | | | 麻しん | 1例 |

()内は今週届出分、再掲